EDITORIALE COSMO

I GRANDI MAESTRI SPECIAL
GINO D'ANTONIO
FERDINANDO TACCONI
MENSILE - GIUGNO 2020

MAC LO STRANIERO

SOGGETTO E SCENEGGIATURA:
GINO D'ANTONIO
DISEGNI:
FERDINANDO TACCONI
COLORI:
FERDINANDO TACCONI
LAURA BATTAGLIA
(ULTIMO ATTO)
COPERTINA:
FERDINANDO TACCONI
GRAFICA E TESTI:
I COSMONAUTI

COSMO SERIE GIALLA 93
Pubblicazione mensile
Giugno 2020
Autorizzazione Tribunale di Bologna
n.8266 del 17/10/2012

Una pubblicazione di
Editoriale Cosmo
Redazione: Via Brigata Reggio 32
42124 Reggio Emilia

Direttore responsabile:
Albalisa Giorgio

Coordinamento editoriale:
Roberto Vezzali

Distributore per l'Italia
Press-di Distribuzione Stampa e
Multimedia S.r.l. - 20090 Segrate.

Stampa: Grafiche Stella - Legnago (VR)

© D'ANTONIO / TACCONI

PEFC
Certificato PEFC
Questo prodotto è realizzato con materia prima da foreste gestite in maniera sostenibile e da fonti controllate
www.pefc.it

I GRANDI MAESTRI SPECIAL

D'ANTONIO · TACCONI

INTRODUZIONE

Amici lettori,
è difficile condensare in poche righe tutto quello che c'è da dire sul fumetto che tenete tra le mani, così come sugli autori che l'hanno realizzato. Per cominciare, crediamo sia doveroso sottolineare che è stato scritto da **Gino D'Antonio**: vero e proprio nume tutelare della Nona Arte italiana, uno dei pochi ad aver dimostrato lo stesso incredibile talento sia in veste di sceneggiatore che di disegnatore, ha ideato, tra le tante cose, la meravigliosa cronaca dei giorni della Frontiera raccontata nella *Storia del West*, pubblicata da Sergio Bonelli (allora Editoriale Cepim). Poi, occorre rimarcare che a disegnarlo è stato l'altrettanto rimpianto **Ferdinando Tacconi** di cui, per questione di spazio, citiamo "soltanto" *Gli Aristocratici*, su testi di **Alfredo Castelli**, e i due volumi della collana *Un uomo un'avventura* sceneggiati proprio da D'Antonio: *L'uomo del deserto* e *L'uomo di Rangoon*. Infine, ci teniamo a evidenziare che quest'appassionante "trilogia" originariamente è stata pubblicata sulle pagine della fondamentale rivista *Orient Express*. Per questo siamo convinti che ***Mac lo Straniero*** da troppo tempo non facesse bella mostra di sé sugli scaffali, motivo per cui abbiamo deciso di proporvelo in un momento come questo, in cui c'è oltremodo bisogno di evadere dalla realtà, raggiungendo i meravigliosi mondi che da sempre si nascondono oltre le nostre amate nuvole di carta. Prima di lasciarvi alla lettura di questo classico, però, lasciateci annunciare che, nel bollente luglio, sarà la sensualità a diventare protagonista: nelle migliori edicole e nelle migliori fumetterie, infatti, troverete un albo interamente dedicato all'arte di **Roberto Baldazzini**.
Buon divertimento!

LA REDAZIONE

NUMERI ARRETRATI!
PRENOTA LA TUA COPIA PRESSO IL TUO EDICOLANTE!

SERVIZIO RISERVATO AGLI EDICOLANTI
Ordina sul sito: **http://servizioarretrati.press-di.it**
Telefono: **045 8884400**
Fax: **045 8884378**
Mail: **arretrati@mondadori.it**

Potete consultare il catalogo arretrati di
EDITORIALE COSMO sul sito **www.editorialecosmo.it**
mail: **info@editorialecosmo.it**

VERDI CAMPI DI FIANDRA

MEIN GOTT... CI È COSTATO SALATO STRAPPARE QUESTA LURIDA BUCA A QUEI MANGIARANE! NEMMENO LE DONNE DI PARIGI, SE MAI CI ARRIVIAMO, VALGONO UN PREZZO TANTO ALTO!
COME SAREBBE A DIRE... "SE"?

NESSUN PREZZO... NESSUNO È TROPPO ALTO PER LA GLORIA DELLA GRANDE GERMANIA! NON TOLLERO DISCORSI COME QUESTI!

NON TOLLERO CODARDI O DUBBIOSI NELLA MIA SQUADRA! VUOI CHE TI FACCIA RAPPORTO? EH?
BE', SE LA METTI IN QUESTO MODO...

TIENI GLI OCCHI APERTI E PENSA SOLO AL TUO DOVERE! CHIARO?
NESSUN DUBBIO, CAPORALE.

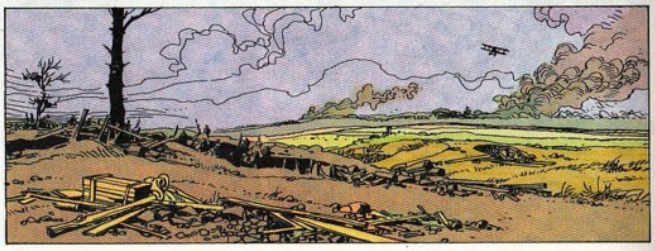

ALLARMI! AEREO DAL FRONTE NEMICO! PRONTI I TIRATORI SCELTI!

SI DISTINGUE L'INSEGNA, CAPITANO? È NEMICO?
CALMA, CAPORALE... ECCO, ORA LO TENGO!

È DEI NOSTRI! SEMBRA UN RICOGNITORE...

MA QUELLO CHE SBUCA DAL FUMO NON LO È DI CERTO, CAPITANO... GLI VA ADDOSSO!
DOV'È? AH, QUELLO!

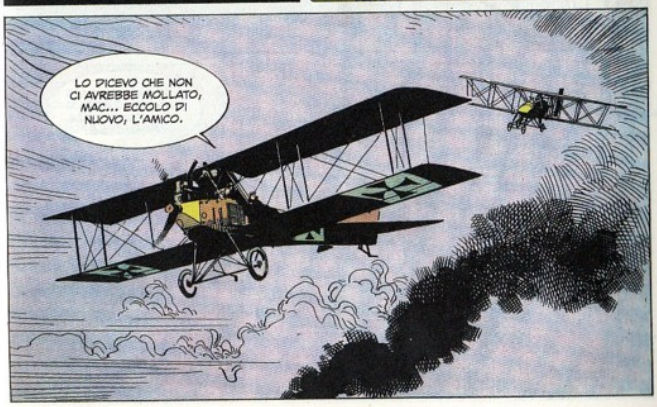
LO DICEVO CHE NON CI AVREBBE MOLLATO, MAC... ECCOLO DI NUOVO, L'AMICO.

CONOSCO QUEL TIPO DI AEREO, MAC... MONTA UNA MITRAGLIATRICE NEL POSTO DELL'OSSERVATORE! FRA POCO SIAMO NEI PASTICCI...

HO GIÀ VISTO COSA FANNO LE PALLOTTOLE A QUESTI GIOCATTOLI DI LEGNO E TELA... NON VOGLIO UN COMBATTIMENTO!

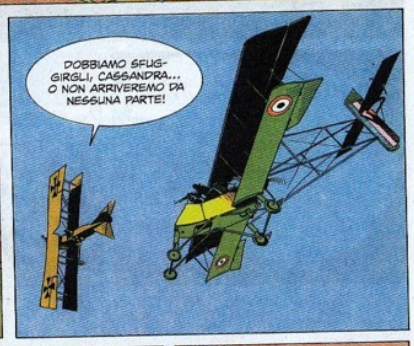
DOBBIAMO SFUGGIRGLI, CASSANDRA... O NON ARRIVEREMO DA NESSUNA PARTE!

PRENDILO ORA, PIERRE, PRIMA CHE ARRIVIAMO A QUELLE TRINCEE... SONO PIENE DI TEDESCHI!

LASCIATE PASSARE IL NOSTRO AEREO, POI... FUOCO SUL FRANCESE!

È A TIRO, MARCEL! LO BECCHIAMO!

CI FA A PEZZI! VIRA PIÙ STRETTO CHE PUOI, PER LA MISERIA!

TA-TA-TA
È QUELLO CHE STO PROVANDO A FARE... ATTENTA!

UNA PALLA DI FUCILE NEMMENO LA SENTE, CAPORALE!
LO SO, MA CI SONO UOMINI LASSÙ...

TIRATE A LORO!

SANTO CIELO... PIERRE! MALEDETTI BOCHES...

SPLENDIDO! QUEL COLPO HA FULMINATO L'OSSERVATORE... CHI L'HA TIRATO?

ADOLF, SIGNOR CAPITANO... IL CAPORALE HITLER!

SE AVESSI MIRATO AL PILOTA, L'AVRESTI ABBATTUTO! MA ANCHE COSÌ... MAGNIFICO COLPO, CAPORALE!

ORA QUALCUNO VADA IN AIUTO DEI NOSTRI AMICI... STANNO ATTERRANDO!

MAC... QUALCOSA HANNO COLPITO! FA FUMO!
HO VISTO... CERCO DI METTERLO A TERRA PIÙ IN FRETTA CHE POSSO.

È FATTA! SALTA FUORI E ALLONTANIAMOCI... NON C'È ALTRO DA FARE!

CHE STAI FACENDO? MUOVITI!

CALMA, BELLO... NON MI PRENDERANNO MAI PER UNA CONTESSA SE NON CURO L'ASPETTO.

TU SEI MATTA DA LEGARE, MA MI SERVI IN VITA... GIÙ, ORA!

HIMMEL! È ESPLOSO... MA QUEI DUE NE SONO USCITI UN MOMENTO PRIMA! LAGGIÙ!

OH, MIO DIO... CHE ORRORE!

UNA SIGNORA?! MA COME... SIETE FERITA?
SONO LA CONTESSA VON OFFENBACH! QUESTI È IL CAPITANO HASSEL... E STO BENISSIMO, GRAZIE!

AI VOSTRI ORDINI, CONTESSA! MA ORA... VOGLIATE SEGUIRMI AL COMANDO, PREGO. QUI SIAMO ESPOSTI AL TIRO NEMICO.

FATE STRADA, CAPORALE!

È QUI... DOPO DI VOI, PREGO.

VOI COMPRENDERETE, CONTESSA VON OFFENBACH, CHE TUTTO CIÒ APPARE ALQUANTO STRANO...

IL VOSTRO AEREO ARRIVA DAL FRONTE NEMICO, COME MAI?
È DIPESO DAL FATTO CHE SIAMO DECOLLATI QUANDO ERA ANCORA BUIO, SIGNOR MAGGIORE...

È DIFFICILE MANTENERE LA ROTTA, NEL BUIO... MA QUESTA CIRCOSTANZA SI È RISOLTA A NOSTRO VANTAGGIO, SIGNORE.
ABBIAMO VISTO QUALCOSA CHE DOVREBBE INTERESSARVI... DOBBIAMO PARLARVENE?

VI ASCOLTO, SIGNORA.

VOLAVAMO BASSI, CERCANDO DI CAPIRE DOVE ERAVAMO FINITI, QUANDO IL SOLE SI È LEVATO...

SOTTO DI NOI LA STRADA ERA INTASATA DI AUTOMOBILI...
TAXI! TAXI CHE VENIVANO DA PARIGI, TUTTI CARICHI DI SOLDATI FRANCESI!

SI DIRIGEVANO DA QUESTA PARTE... A CENTINAIA! A QUALE CONCLUSIONE PORTA, TUTTO CIÒ?
TAXI?! MA... È RIDICOLO!

MEIN GOTT! RINFORZI PER UNA CONTROFFENSIVA... TRUPPE FRESCHE!

SILENZIO, CAPORALE!

SIGNORA, SE VOI E IL CAPITANO HASSEL AVETE DAVVERO VISTO QUANTO DITE, DOBBIAMO MUOVERCI IN FRETTA! DANNAZIONE, POTESSI AVERNE LE PROVE...
VE LE DANNO ORA... SENTITE?

COSA DICONO DALLA PRIMA LINEA?
BOMBARDAMENTO DI PREPARAZIONE PER UN ATTACCO... PENSANO SI TRATTI DI QUESTO.

LE MIE SCUSE, CONTESSA... ORA VI CREDO. DICEVATE DI ESSERE QUI PER VEDERE UNO DEI NOSTRI UFFICIALI...
UN MIO PARENTE... IL TENENTE VON OFFENBACH.

E, PER UN MOTIVO COME QUESTO, SI SONO SCOMODATI UN AEREO E UN PILOTA?
IL MOTIVO È GRAVE E IL RANGO HA I SUOI PRIVILEGI...
RICOMINCIATE COI DUBBI, MAGGIORE?

IL TENENTE VON OFFENBACH È A LA CHAPELLE, NELLE RETROVIE... È FERITO ED È ALL'OSPEDALE MILITARE, MI DISPIACE...

IL TIRO SI FA PIÙ INTENSO... DOVETE ANDARE VIA DI QUI! SUBITO!

SIGNOR MAGGIORE, POTETE FORNIRCI IL MEZZO PER RAGGIUNGERE L'OSPEDALE?

CAPORALE, PROVVEDETE VOI... PRENDETE LA MACCHINA DEL COMANDO E ACCOMPAGNATELI.

AGLI ORDINI, SIGNOR MAGGIORE!

I FRANCESI STANNO ALLUNGANDO IL TIRO... PRESTO!

SE ABBIAMO FORTUNA PER I PROSSIMI MINUTI, DOPÒ ANDRÀ TUTTO BENE... TENETEVI!

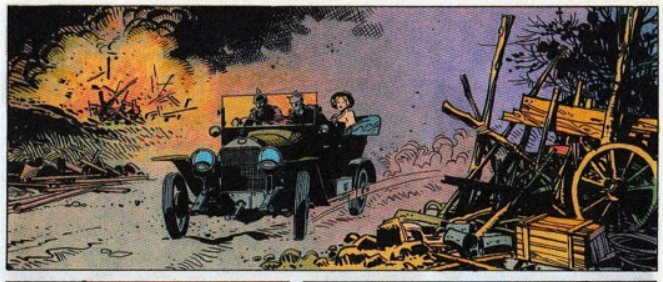

CRISTO! NON SAI FARLA CORRERE QUESTA TRAPPOLA SCHIFOSA, CAPORALE?

FRA UN MOMENTO SAREMO AL RIPARO DEL COLLE, SIGNORA...
TORNATE IN VOI, CONTESSA... SONO CERTO CHE IL CAPORALE SA QUEL CHE FA.

È CON UOMINI DEL SUO STAMPO CHE IL GLORIOSO ESERCITO DEL KAISER HA POTUTO PREVALERE SUL NEMICO, PORTANDOSI A UN PASSO DA PARIGI!

È VERO, SIGNORI... SO QUEL CHE FACCIO.

COME SO CHE IL LINGUAGGIO CHE LEI USA NON È QUELLO DI UNA NOBILDONNA TEDESCA... PREGO, SCENDETE.

IL MAGGIORE ERA SOSPETTOSO E CON RAGIONE, SI DIREBBE. C'ERA QUALCOSA DI STONATO, IN TUTTA LA FACCENDA... AVETE MENTITO, DICO BENE?
NON DEL TUTTO, AMICO MIO.

C'È DAVVERO UN' ARMATA FRANCESE CHE SI AVVICINA ALLA MARNA IN TAXI... INCREDIBILE, MA VERO.

COME È VERO CHE ORA I FRANCESI STANNO DI NUOVO ALLUNGANDO IL TIRO PRIMA DELL'ATTACCO... SENTITE? È UNA SALVA IN ARRIVO...

MEIN GOTT...

A TERRA!

PORCA MALORA... ABBIAMO UNA FORTUNA CHE FA SCHIFO, MAC!

ANCHE QUEST'UOMO... È VIVO! MA PRIVO DI SENSI, UNA SCHEGGIA GLI HA LASCIATO IL SEGNO FRA I CAPELLI.
CHE ASPETTI, ALLORA? FINISCILO!

CREDO CHE NON MI ABITUERÒ FACILMENTE ALLA DISINVOLTURA CON CUI VOI ALTRI VI TOGLIETE LA VITA L'UN L'ALTRO, CASSANDRA.

FORSE PERCHÉ NEL MIO TEMPO ERAVAMO RIMASTI IN DUE ESSERI UMANI...
COME VUOI, MAC... MA, IN QUESTO TEMPO, QUESTE SONO LE REGOLE! LEVIAMOCI DI QUI, ORA.

E UN PO' DI CORSA, MAC... DAGLI GAS! I FRANCESI STANNO FACENDO SUL SERIO, CON L'ARTIGLIERIA!

SPERO CHE UNA DI QUELLE BOMBE FINISCA IL LAVORO SU QUEL BASTARDO DI UN CAPORALE... NOI NE SIAMO FUORI, COMUNQUE.

MAC... SE ERAVATE SOLO TU E QUEL VECCHIETTO, TU COME SEI VENUTO AL MONDO?

IN UNA PROVETTA, NATURALMENTE...

OGAMI ERA UNO SPECIALISTA... BIOINGEGNERIA! OPERAVA SULLA MATERIA VIVENTE, SUI CARATTERI GENETICI... DI QUESTE COSE SO BEN POCO ANCH'IO.

AVEVA A DISPOSIZIONE I RESTI DI UNA CIVILTÀ MOLTO EVOLUTA... E AVEVA LA SCIENZA... MA ANCHE COSÌ, MI DISSE CHE ERA MOLTO DIFFICILE SVILUPPARE UN EMBRIONE UMANO, ARTIFICIALMENTE.

GLI ATTACCHI DI QUEGLI INSETTI ERANO INCESSANTI E LE APPARECCHIATURE NON ERANO SEMPRE AFFIDABILI. UNA FORMICA È TANTO PICCOLA CHE PUÒ INTRODURSI DOVUNQUE E CAUSARE DANNI...

OGAMI CE LA FECE, IN QUALCHE MODO... E RIUSCÌ ANCHE AD ACCELERARE IL MIO SVILUPPO NELLO SPAZIO DI UN ANNO. IL TEMPO STRINGEVA...

TUTTO CIÒ È ORRIBILE... POVERO MAC.
E ORA SONO QUI, NEL TUO TEMPO, A SCOPRIRE COME TUTTO HA AVUTO INIZIO.

POVERO CARO... IN QUANTI MODI SI POSSONO COMMETTERE CRUDELTÀ!

NON HAI AVUTO INFANZIA, NÉ ADOLESCENZA.

BE'... IN QUESTO TEMPO SI NASCE IN UN ALTRO MODO. NE SAI NIENTE, MAC?

SÌ, MI È STATO DETTO.

OH, SOLO PER SENTITO DIRE LO SAI? GIÀ, NATURALE, C'ERAVATE SOLO VOI DUE...

COMUNQUE, VISTO CHE IN TEORIA LO SAI... IO, CHE EFFETTO TI FACCIO?

NE PARLEREMO IN UN'ALTRA OCCASIONE, CASSANDRA... SIAMO ARRIVATI.

NON POSSO CHE DIRVI L'AMARA VERITÀ, SIGNORA... IL TENENTE VON OFFENBACH È MOLTO GRAVE. SIETE GIUNTA APPENA IN TEMPO...

ABBIAMO FATTO QUANTO UMANAMENTE POSSIBILE, CREDETE... LA SCIENZA HA I SUOI LIMITI, PURTROPPO.
È COSCIENTE? SUA SORELLA PUÒ PARLARGLI, DOTTORE?

VI LASCIO SOLI, SIGNORA...
FRITZ... CARO FRITZ! SONO MARGARETE, TUA SORELLA...
LA MANO... DAMMI LA MANO, PER FAVORE.

L'AVEVO CAPITO... DALLA VOCE. NON SIETE MARGARETE, E QUESTA... NON È LA MANO DI MIA SORELLA...

MA NON FA NULLA... IO STO MORENDO, SAPETE? NON VEDO PIÙ, MA È DOLCE, IN UN MOMENTO COME QUESTO, SENTIRE FRA LE MIE... UNA MANO DI DONNA...
OH, SANTO CIELO...

NON SO CHI SIATE... NÉ QUEL CHE VOLETE DA ME, SIGNORA. MA... GRAZIE UGUALMENTE DI ESSERE QUI...

SOLO... NON CHIEDETEMI NULLA CHE POSSA FAR MALE ALLA MIA PATRIA, VI PREGO.

MIO POVERO RAGAZZO, COME POTREMMO FARLO?
NON TEMETE, TENENTE VON OFFENBACH... MA SI TRATTA TUTTAVIA DI UNA COSA DI GRANDE IMPORTANZA.

NON C'È TEMPO DI DIRE COME CI SIAMO ARRIVATI... MA ABBIAMO TROVATO CHE VI SIETE LAUREATO IN SCIENZE NATURALI, A OXFORD, POCO PRIMA DELLO SCOPPIO DELLA GUERRA.

SÌ, ERANO BEI TEMPI, VERO? SONO FINITI...
LA VOSTRA TESI DI LAUREA, TENENTE, SULL'ORGANIZZAZIONE SOCIALE DEL FORMICAIO... RICORDATE?
SÌ AVANZAVA UN'IPOTESI INTERESSANTE...

L'IBERNAZIONE... CHE POTREBBE ACCADERE SE SI ELIMINA LA STASI DELL'IBERNAZIONE DAL CICLO ANNUALE DI UN FORMICAIO? RICORDO...
NON ERA TUTTA FARINA DEL MIO SACCO... SAPETE? MA L'ARGOMENTO MI AFFASCINAVA...

AVEVO LETTO LE RELAZIONI DI UNO STUPIOSO RUMENO, QUEL LONTANO GIORNO DI PIOGGIA CHE MI AVEVA COSTRETTO IN BIBLIOTECA... A CASA...

RICORDATE IL SUO NOME, TENENTE? VOLETE DIRCELO?

PERCHÉ NON DOVREI... OHH, GESÙ! GESÙ!

NON PUÒ PIÙ DIRLO, POVERO RAGAZZO...

BENE... DOVREMO SCOPRIRE DOV'È LA CASA DI QUEL POVERETTO, E FRUGARE LA BIBLIOTECA.
MAC, FRA POCO SAREMO NEI GUAI.

C'È DI NUOVO QUEL CAPORALE FICCANASO... HAI SBAGLIATO A LASCIARLO IN VITA, LO SAPEVO.

STANNO PER VENIRE A FARCI QUALCHE DOMANDA, PARE... CHE SI FA, MAC?

CERCHIAMO UN'ALTRA USCITA E FUGGIAMO!
TEMO CHE NON BASTEREBBE, MAC...
DI QUA, SEGUIMI!

MA... COSA CERCATE, QUI?

VOGLIAMO SOLO CHE TU STIA TRANQUILLA PER UN QUARTO D'ORA, CARA. IO AVRÒ CURA DI TE; MAC, CHIUDI QUELLA PORTA...

DICI CHE POSSIAMO FARCELA, COSÌ?
DOBBIAMO! PRENDIAMO QUEI FOGLI DI CARTA E PROVIAMO...

RIGUARDANO I DEGENTI DELLA CORSIA DUE, DOTTORE... BISOGNA VIDIMARLI.

NON CI HANNO NEPPURE GUARDATI... ALLA MACCHINA, ORA.
DOBBIAMO CAMBIARLA, MIO CARO...

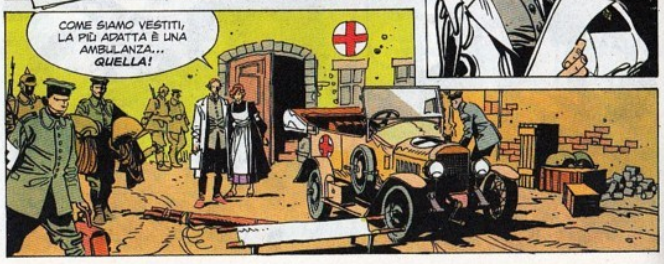
COME SIAMO VESTITI, LA PIÙ ADATTA È UNA AMBULANZA... QUELLA!

UN CASO URGENTE, SOLDATO... MA UN'INFERMIERA MI BASTA E POSSO GUIDARE PERSONALMENTE!
SIGNORSÌ... AGLI ORDINI!

QUESTO GIOCHETTO NON CI SALVERÀ PER MOLTO, MAC... FRA POCO TUTTE LE LINEE TELEFONICHE PARLERANNO DI UNA COPPIA CHE HA FREGATO UN'AMBULANZA.

HO VISTO GIUSTO, NON POTREI FARE GRANCHÉ SENZA IL TUO AIUTO IN QUESTO MONDO CHE COMPRENDO TANTO POCO... COSA CONSIGLI?

DOBBIAMO CAMBIARE ASPETTO, DI NUOVO.

MOLLA LA VIA PRINCIPALE... C'È UN VIOTTOLO DI CAMPAGNA; BUTTATI SU QUELLO.

QUELL'UOMO CI HA VISTO, CASSANDRA...
NON FA NIENTE; È UN CONTADINO FRANCESE... DIFFICILE CHE VEDA DI BUON OCCHIO I TEDESCHI E CI DENUNCI.

QUI NON LA TROVERANNO FACILMENTE, QUESTA CARRETTA, PER ALMENO UN PAIO DI GIORNI, SE LA FORTUNA TIENE.

NON FAR CASO ALLA MIA DIVISA, AMICO... NON SIAMO TEDESCHI. CI SERVE IL TUO AIUTO, SE VUOI DARCELO.
ABITI, PIÙ CHE ALTRO... POSSIAMO RICOMPENSARE L'AIUTO, SE NECESSARIO.
E COME? NON POTETE DARMI LA SOLA COSA CHE VORREI... VENITE.

VORREI RIAVERE MIO FIGLIO IN VITA... È CADUTO DUE SETTIMANE ORSONO COMBATTENDO CONTRO I MALEDETTI BOCHES.

SIAMO SPIACENTI... MUOIONO UOMINI DA AMBO LE PARTI, GENERALMENTE GIOVANI.
GIÀ... BE', L'ABITO BUONO DEL MIO RAGAZZO POTREBBE ANDAR BENE ALLA SIGNORA. ERA PICCOLO, IL MIO RAGAZZO.

VOI, AMICO, SIETE GRANDE E GROSSO... MA POTREI TROVARE UN GIACCONE, FORSE.

CHE SIA DANNATA SE PENSO DI TAGLIARMI I CAPELLI, PERÒ... CERCHERÒ DI CACCIARLI SOTTO IL BERRETTO.

COSÌ... NON SEMBRO UN SACCO DI PATATE, PER CASO?

MI SEMBRI BELLISSIMA, COME SEMPRE.

BENE... BENE! STAI MIGLIORANDO, RAGAZZO... COMINCI A NOTARE QUALCOSA, OLTRE QUELLE SCHIFOSE FORMICHE!

SI FA NOTTE... ABBIAMO DA CAMMINARE UN PEZZO... E AL BUIO È PIÙ FACILE EVITARE BRUTTI INCONTRI.

QUESTO È UN AFFLUENTE DELLA MOSA, CHE SCORRE VERSO IL BELGIO... SARÀ LA CORRENTE A PORTARVI IN SALVO.
E ALLA FRONTIERA, COME SI PASSA?

NON C'È PIÙ LA FRONTIERA, I *BOCHES* L'HANNO SPAZZATA VIA QUANDO HANNO INVASO IL BELGIO PER BUTTARSI VERSO PARIGI.
CI ARRIVERANNO, SECONDO TE?

PRIMA DI METTERCI PIEDE, DOVRANNO ACCOPPARCI TUTTI... NOI FRANCESI... ***TUTTI!***

LA CORRENTE È PIÙ LENTA, ORA... BASTA IL TIMONE A TENERLA. METTETEVI COMODO, *MONSIEUR*.
VA BENE, AMICO.

SEMBRA TUTTO TRANQUILLO, FINALMENTE. ABBIAMO AVUTO FORTUNA A INCONTRARE QUELL'UOMO.
L'HAI DETTO, TANTO PIÙ CHE SAPEVA DOVE TROVARE UNA BARCA COME QUESTA! FORTUNA, PROPRIO.

LA GUERRA SEMBRA BEN LONTANA, DA QUI... E MADAMA FORTUNA SI STA PROPRIO SPRECANDO, ANCHE UNA ROMANTICA GITA IN BARCA, CI REGALA...

LA GUERRA... È DAVVERO PAZZESCO PER ME VEDERE COME VI ACCANIATE L'UNO CONTRO L'ALTRO, QUANDO IL FUTURO CHE ATTENDE L'UOMO È COSÌ TRAGICO.

MI DOMANDO CHE EFFETTO FAREBBE LORO... SAPERE CHE UN GIORNO QUEI DIABOLICI INSETTI EREDITERANNO IL MONDO PER IL CUI POSSESSO ORA SI UCCIDONO.
DICO, MAC... STAI DANDO I NUMERI?

METTITI A PARLARE DI FORMICHE E SAI LA PRIMA COSA CHE CI CAPITA? CI SBATTONO ENTRAMBI IN UN ASILO PER MENTECATTI!

NON FAR CONTO SUL FATTO CHE IO MI SONO BEVUTA LA TUA STORIA... DEVE AVER GIOCATO L'ISTINTO MATERNO.

MI SEI APPARSO COSÌ SPROVVEDUTO, FIN DAL PRIMO MOMENTO...

EBBENE?

MI CHIEDO COME SAREBBE FARLO CON UNO CHE, PROBABILMENTE, È IL MIO PRO-PRONIPOTE...

FARE... CHE?
SOLO QUESTO... STA' FERMO, NON FA MALE.

HALT!

RESTATE AL COPERTO, CERCATE DI NASCONDERVI! È UN BATTELLO ARMATO DEI TEDESCHI!
EHI, TU! METTITI DI TRAVERSO ALLA CORRENTE E BUTTA UNA CIMA! VENIAMO A BORDO!

CHE VOLETE DA ME, VOIALTRI?
ZITTO, CANAGLIA... OBBEDISCI! VEDIAMO CHE NASCONDI, IN QUELLA SUDICIA BARCA!

METÀ DI VOIALTRI MANGIARANE SIETE FRANCHI TIRATORI CHE CI SPARANO NELLA SCHIENA... FATTI DA PARTE!

MALEDETTI BOCHES...
...MALEDETTI!

AAARGH!

PER LA MALORA, MAC, SI METTE MALE... SALVIAMO LA PELLE!

ACH! SCHWEINE-HUND!

QUESTO DILLO A TUA SORELLA... BASTARDO!
BANG!
BANG!

FALLO FUORI E SEGUIMI! PRENDIAMO LA LORO BARCA!

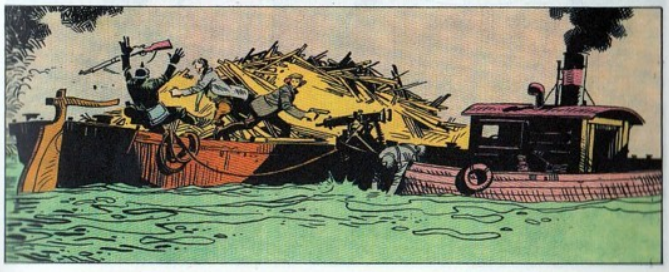

SALTA, MAC... MUOVITI!

IL NOSTRO AMICO È MORTO...
SÌ... E CREDO CHE NON ASPETTASSE ALTRO...

...CHE ANDARSENE IN BELLEZZA, PORTANDOSI DIETRO QUALCUNO DI QUEI TIPI... VIENI A VEDERE COME FUNZIONA QUESTA TRAPPOLA E FALLA MARCIARE A TUTTA BIRRA, È FACILE!

TEMI CHE LE NOSTRE PENE SIANO SOLO ALL'INIZIO... È COSÌ?
NON LO TEMO... NE SONO SICURA! PRENDI IL TIMONE, ORA...

GUARDA A RIVA, SONO I COMPARI DI QUEGLI ALTRI... PUNTA SU DI LORO, MAC!

EHI, FELDWEBEL! COSA È STATO?

DEVONO AVER SENTITO GLI SPARI... CHE PENSI DI RISPONDERE, ORA?
E CHE CAVOLO VUOI CHE GLI RISPONDA, BELLO?

QUESTO! CHE ALTRO?!
TA-TA-TA

NON CI PENSI DUE VOLTE, CASSANDRA... LI HAI SPAZZATI VIA!

NON STARE A FARMI LA PREDICA, BELLO! PUNTA A RIVA... SBRIGATI!

LO FARAI ANCHE TU, QUANDO TI SARAI SVEGLIATO E CAPIRAI CHE PER SALVARE LA PELLE DEVI MUOVERTI IN FRETTA!

PUÒ DARSI... BENE, AVRAI UN MOTIVO PER AVERE LASCIATO LA BARCA!

PUOI GIURARCI... È LAGGIÙ!

CAMBIAMO MEZZO DI TRASPORTO... QUELLA GITA SUL FIUME HA PERSO TUTTO IL SUO ASPETTO ROMANTICO!

PER UNA VOLTA, CERCHIAMO DI EVITARE SPARATORIE... QUALCHE COLPO POTREBBE CENTRARE UNO DI NOI.
IO DEVO AVERE LE MANI LIBERE PER FORNIRE IL FUOCO DI APPOGGIO; SE SERVE...
NE HAI GIÀ PROVATA UNA IN INGHILTERRA, NO? FALLA CORRERE E PORTACI LONTANO DA QUI!

MI VA BENE, MAC, MA QUELLI COME CONTI DI CONVINCERLI?

NON PENSO DI CHIEDERE LA LORO OPINIONE... TIENITI FORTE!

M-MA... ALLA MALORA! CREDI CHE SIA UN AEROPLANO, QUESTA TRAPPOLA?

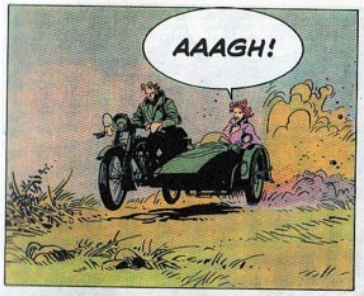
AAAGH!

STA' CALMA, QUESTO ARNESE SEMBRA ROBUSTO... E VELOCE!
FORSE UN'AUTO NON CE LA FA A SEGUIRCI SU QUESTO TERRENO, CHE NE DICI?

FORSE NO... MA COSÌ MI STAI ROMPENDO TUTTE LE OSSA, MAC!

ANCHE TU SEI ROBUSTA... E CREDO CHE SE STACCHIAMO OGNI INSEGUITORE, PER UN PO' AVREMO IL TEMPO DI FAR PERDERE LE TRACCE.

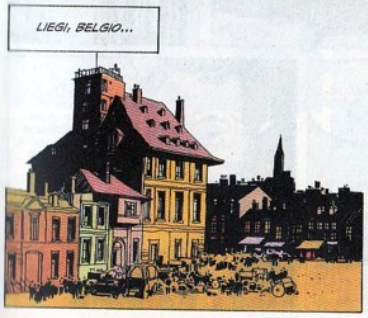
LIEGI, BELGIO...

OH, MAC... HAI TROVATO TUTTO?

CREDO DI SÌ... MA È STATO IMBARAZZANTE.

LE COMMESSE DEL NEGOZIO RIDEVANO DI ME, ERA CHIARO...
NON CONOSCO QUELL'UOMO, CASSANDRA.
È RAVIC... ABBIAMO GIÀ FATTO AFFARI ASSIEME, TE NE HO PARLATO.

DUNQUE, AMICO MIO... COSA PROPONETE?

DOCUMENTI E DENARO POSSO PROCURARVELI IN TEMPI BREVI, ED È UN BENE... IL BELGIO NON È SICURO, PER VOI.

BENE, I LATI SGRADEVOLI TRATTATELI COL MIO AMICO... NON VEDO L'ORA DI PROVARE UNO DI QUESTI.

AH! NEL PANORAMA OSCURO DEL NOSTRO LAVORO, CASSANDRA BRILLA COME UN RAGGIO DI SOLE, MON AMI...
NON SIAMO AL SICURO, AVETE DETTO?

CHI MAI LO È, IN TEMPI DI GUERRA? VEDETE... I TEDESCHI HANNO INVASO IL BELGIO PER AGGIRARE IL FRONTE ANGLO-FRANCESE E PUNTARE SU PARIGI. MA I BELGI NON ACCETTANO L'INVASIONE...

HANNO REAGITO CON AZIONI DI GUERRIGLIA... E I TEDESCHI RISPONDONO CON LE RAPPRESAGLIE! CI SONO STATE FUCILAZIONI IN MASSA DI CIVILI... ATROCE, MON AMI.

SE CI PRENDESSERO, CE LA VEDREMMO BRUTTA, DUNQUE...

C'È ANCHE UN CAMBIAMENTO POSITIVO, IN QUESTI GIORNI... L'OFFENSIVA ALLEATA SULLA MARNA! VOI NE AVETE VISTO L'INIZIO, RICORDATE QUEI TAXI? LE TRUPPE CHE PORTAVANO STANNO COLPENDO DURO...

E I TEDESCHI DEVONO GETTARE TRUPPE DI RISERVA NELLA BATTAGLIA. PARTE DI QUELLE CHE OCCUPANO IL BELGIO, FRA L'ALTRO...

FINCHÉ DURA LA BATTAGLIA SULLA MARNA HANNO MENO TEMPO DI OCCUPARSI DI NOI, È COSÌ?

MEGLIO NON FORZARE LA FORTUNA, TUTTAVIA... ALLA FINE, RITENGO CHE SARETE PIÙ SICURI IN GERMANIA.

NON SARÀ UN VIAGGIO LUNGO, LA RESIDENZA DEI VON OFFENBACH È NEL NORD, PRESSO OLDENBURG.

SIGNORI, NON VI OCCUPATE DI ME? DITE, COME MI STA QUEST'ABITO?
AH... LE DONNE!

HAI SCELTO BENE, MAC... PER ESSERE UNO CHE SA SOLO DI FORMICHE, HAI UN CERTO GUSTO.

PORTERESTI BENE QUALUNQUE COSA, CASSANDRA...

GRAZIE... AL CONTRARIO DI QUANTO PRESCRIVE LA MODA, NON HO INDOSSATO NULLA SOTTO.

STRINGIMI A TE, BELLO... AVRAI QUALCHE SORPRESA.

L'AMICO RAVIC HA LAVORATO PRESTO E BENE... E ORA CI REGALIAMO UN'ALTRA ROMANTICA GITA... IN TRENO, QUESTA VOLTA.
PURCHÉ NON DIVENTI MOVIMENTATA COME QUELLA SUL FIUME.

ORA MENO CHE MAI SOPPORTEREI UNA FERITA SULLA TUA PELLE...

SÌ, MA NON FARE COSÌ... ABBIAMO CHIESTO LA COLAZIONE FRA MEZZ'ORA, RICORDI?

OH, AL DIAVOLO... POSSIAMO FAR FINTA DI NON SENTIRE, QUANDO BUSSANO...

NON SAREBBE MALE, SE QUESTO TRENO POTESSE CORRERE PER SEMPRE...

OLDENBURG

RAVIC MI HA DETTO DI ACCOGLIERVI... MI OCCUPO IO DEL BAGAGLIO.

CHE ALTRO VI HA DETTO, RAVIC?

SOLO DOVE CONDURVI... QUESTA BUSTA CONTIENE UNA LETTERA DI PRESENTAZIONE, PERCHÉ SIATE BEN ACCOLTI!

SA SEMPRE QUALI PEDINE MUOVERE, L'AMICO RAVIC... E POI?

NIENT'ALTRO... NON SO IL VOSTRO NOME E VOI IGNORATE IL MIO. SONO A VOSTRA DISPOSIZIONE FINCHÉ ARRIVIAMO...

...POI NON CI VEDREMO MAI PIÙ.

CON TUTTO QUESTO SFOGGIO DI PRUDENZA, DOVREMMO ESSERE IN UNA BOTTE DI FERRO... COSÌ SI DICE? MA... SE CI SCOPRONO?

CI METTONO AL MURO, BELLO... NATURALMENTE.

BENE... NEL FRATTEMPO RILASSIAMOCI.
SÌ... E GODETEVI LA PASSEGGIATA, SIGNORI... LA GERMANIA È BELLISSIMA, SAPETE?

CI SIAMO, LAGGIÙ. QUELLA È LA RESIDENZA DEI VON OFFENBACH.

OH, CAVOLO...
...SI È PERSO QUALCOSA, IL POVERO TENENTE VON OFFENBACH...

PREGO, SIGNORI, IL VOSTRO ARRIVO È STATO PREANNUNCIATO... VOGLIATE SEGUIRMI.

SONO LORO?
TEUFEL! LO SONO! COME AVETE FATTO?

IL SERVIZIO SEGRETO NON RIVELA I SUOI SEGRETI, CAPORALE...
SÌ, SIGNORE... AVVISIAMO LA GENDARMERIA E LI PRENDIAMO?

QUESTO SAREBBE, APPUNTO, UN LAVORO DA QUESTURINI... MA NOI OPERIAMO ALTRIMENTI... NON CI SCAPPANO, CAPORALE.

LA SIGNORA BARONESSA SARÀ LIETA DI PRENDERE IL TÈ CON LOR SIGNORI, ALLE 5.
VI MOSTRO LE VOSTRE STANZE... PREGO...

CAVOLI! E IO CHE NON HO MAI CREDUTO ALLE FATE... CI FAREI LA FIRMA PER PASSARE IL RESTO DEI MIEI GIORNI IN QUESTA BICOCCA!
GIÀ, C'È GENTE CHE STA MOLTO MEGLIO DI ALTRA, IN QUESTO TEMPO.
CHE SI ASPETTANO DA NOI, ORA?
MI SA CHE QUI CONTA SOLO L'ETICHETTA... CI DIAMO UNA RIPULITA E CERCHIAMO DI BATTERE IL RECORD DELL'ELEGANZA.
COCCIUTO, EH? NON SI PRENDE IL TÈ CON GLI STIVALI, BELLO...
PAZIENZA... IO MI CI TROVO BENE. BE', CI SIAMO.
CHI VIENE A NOME DEL DECANO MENZEL È IL BENVENUTO QUI... SI DICE CHE ABBIATE CONOSCIUTO MIO NIPOTE... FRITZ VON OFFENBACH.
SOLO QUANDO ERA ORMAI TARDI, BARONESSA... MIA MOGLIE E IO L'ABBIAMO ASSISTITO FINO ALL'ULTIMO.
HA TENUTO LA MIA MANO FRA LE SUE E SI È SPENTO SERENAMENTE...
SIETE AMERICANI, DICE IL DECANO... UN POPOLO NUTRITO DI IDEALI DI ALTRUISMO, VERO?

FRITZ NON AMAVA LA GUERRA... AMAVA LA NATURA E I LIBRI, POVERO CARO. COSA VI HA CONDOTTO A LUI?
I SUOI STUDI SUGLI INSETTI. IO STESSO SONO UN ENTOMOLOGO; MI RIPROMETTEVO UN PROFICUO SCAMBIO DI IDEE CON VOSTRO NIPOTE.
LA SCIENZA IGNORA LE FRONTIERE, BARONESSA... E LA GUERRA.
CAPISCO... DEL MIO FRITZ NON RESTANO CHE GLI APPUNTI E LA BIBLIOTECA CHE ERA TUTTO IL SUO MONDO. VI INTERESSA?
SAREI ONORATO DI PORTARE AVANTI I SUOI STUDI, CONSERVANDO A FRITZ VON OFFENBACH IL MERITO CHE GLI SPETTA.
POTREMMO VEDERLA, LA BIBLIOTECA?
NATURALMENTE, VENITE.
TEMO SOLTANTO CHE FARETE FATICA A RACCAPEZZARVI QUI DENTRO. UN'ALTRA COSA CHE FRITZ NON AMAVA ERA L'ORDINE...

MA AVETE TUTTO IL TEMPO... POTETE RIMANERE AL CASTELLO FINCHÉ VORRETE. QUESTA CASA È TANTO GRANDE E VUOTA, ORA...
QUELLA DONNA... MI FA SENTIRE COME UNA LADRA, MAC.
ESATTO... ABBIAMO DOVUTO.
HA UNA CLASSE CHE IO NON AVRÒ MAI... E SEMBRA LEGGERTI NEL PENSIERO, OLTRE LE MISERABILI MENZOGNE CHE ABBIAMO DOVUTO PROPINARLE.
NON LE RUBIAMO NIENTE, NON SIAMO LADRI... TU SEI CRESCIUTA A UNA SCUOLA DURA, CON TUTTO QUEL CHE COMPORTA, MA È QUALCOSA CHE COMPENSA EVENTUALI LATI NEGATIVI.
OLTRE CHE BELLA, SEI UMANA...
TI OSSERVAVO, QUANDO TENEVI LA MANO DI QUEL POVERETTO, ALL'OSPEDALE... BENE, VUOI VENIRE?
NO... NON SONO LA MIA PASSIONE, I LIBRI.

QUESTO PRIMITIVO SISTEMA DI IMMAGAZZINARE DATI E NOTIZIE... SARÀ UNA RICERCA LUNGA E FATICOSA.
CREDO CHE TU STIA CERCANDO QUESTO... SCOMMETTIAMO?
CHI È LÀ?
IMMAGINAVO COSA STAVI CERCANDO E L'HO TROVATO PER TE... CHE C'È DI MALE?
"LA SOCIETÀ PERFETTA" DI STANIS COPREANU... UN LIBRO CHE TRATTA DI FORMICHE. TI INTERESSI DELL'ARGOMENTO, NO?
CHI... CHI SEI?
GIÀ... CHI SONO? TUO FRATELLO, IN UN CERTO SENSO... O FORSE TE STESSO... CHISSÀ?
MA... TU SEI...
PRATICAMENTE UGUALE A TE... A PARTE L'ASSENZA DI CAPELLI, NATURALMENTE.
UN PICCOLO ERRORE DEL BUON OGAMI... SCUSABILE, DOPOTUTTO, IO ERO IL SUO PRIMO TENTATIVO.

OGAMI?! VIENI DAL FUTURO... COME ME!

ABBASSA LA VOCE, NON SVEGLIAMO TUTTI QUANTI... SÌ, AMICO MIO, TI HO PRECEDUTO DI DUE ANNI. MA OGAMI NON TE L'HA DETTO, VEDO...

FORSE HA PENSATO CHE IO NON FOSSI MAI GIUNTO QUI... O CHE FOSSI MORTO... IN OGNI CASO, SONO STATO UNA DELUSIONE PER LUI, TEMO.

NON HO ASSOLTO IL COMPITO... A DIRE IL VERO, NON HO NEPPURE TENTATO... IN COMPENSO, ME LA SONO PASSATA PIUTTOSTO BENE, DA QUESTE PARTI.

È MOLTO MEGLIO QUI CHE LÀ CON OGAMI, QUEL VECCHIO PEDANTE... SEI D'ACCORDO?

MA, NOI DUE SIAMO UGUALI... PERCHÉ?
NON CHIEDERMI DI TENERTI UN CORSO DI GENETICA, AMICO MIO... OGAMI ERA LO SPECIALISTA!

COMUNQUE, CREDO CHE SIA UN RISULTATO INEVITABILE PER UNA NASCITA IN LABORATORIO... CLONAZIONE È IL NOME CHE INDICA QUESTO PROCESSO.
LO CONOSCO... ORIGINATI DALLO STESSO SEME, SIAMO COME FRATELLI.

E COME FRATELLO TI DICO... LASCIA PERDERE E VIVI! CHI PUÒ PREVEDERE COSA ACCADREBBE, PASTICCIANDO COL PASSATO?

VUOI DIRE... CHE LASCERESTI LA TERRA ALLE FORMICHE?
CAMBIA IL PASSATO E CAMBIERÀ IL FUTURO! E NOI DUE... POTREMMO NON ESSERE MAI NATI! CIÒ MI SPAVENTA MOLTO PIÙ DEL DESTINO FINALE DELL'UOMO.

SEI UN VILE. IO NON TRADIRÒ LA RAZZA UMANA E COLUI CHE MI HA MANDATO A SALVARLA.
HAI MOLTO DA IMPARARE, ANCORA, AMICO... ENTRA, CAPORALE.

L'ABBIAMO PRESO, CAPORALE. CON L'AUTO PORTEREMO LUI E LA DONNA AL SICURO... VADO A PRENDERE ANCHE LEI. TU SORVEGLIALO.
MEIN GOTT! MI SEMBRAVA... MA A VEDERVI ASSIEME E LAMPANTE... SIETE UGUALI!

GIUSTO... MA NON TI DARÒ NESSUNA SPIEGAZIONE IN MERITO, CAPORALE, MENTRE TI ORDINO DI TACERE SU TUTTA LA FACCENDA!
IO... OBBEDISCO, SIGNORE.

VUOI DIRE CHE NON HAI TROVATO UN MODO PULITO PER UCCIDERE ME E QUELLA DONNA?

UNA COSA DEL GENERE NON MI ATTIRA... E, DEL RESTO, NON MI PARE NECESSARIA, AMICO MIO.

CRASH!

BLOCCA LE FINESTRE! NON FARLO SCAPPARE!

L'ARMA DI QUEL DANNATO CAPORALE È DIETRO DI TE, PRENDILA... E FINISCILO!

TI PREGO, NON FARLO... SAREBBE UN CAMBIAMENTO TROPPO RADICALE.

QUELL'UOMO AVRÀ UN PESO DETERMINANTE NELLA STORIA DEL SUO PAESE, NEI PROSSIMI ANNI.

A QUESTO PUNTO NON MI STUPISCO PIÙ DI NIENTE, MAC... IL TUO GEMELLO LEGGE IL FUTURO.

PUÒ AVERLO FATTO, SE SI È SPOSTATO DA QUALCHE ANNO...
GIÀ, DIMENTICAVO I VOSTRI GIOCHETTI. MAC, HO ASCOLTATO L'ULTIMA PARTE DELLA CONVERSAZIONE...

COSTUI TI FARÀ LO SGAMBETTO A OGNI PASSO, PUOI CONTARCI! QUINDI, LIBERATI ALMENO DI LUI... UCCIDILO!

NON POSSO! CASSANDRA, SAREBBE COME COLPIRE ME STESSO...
DEVI DIFENDERE LA TUA PELLE... E QUELLA DI TUTTI GLI UOMINI CHE VERRANNO DOPO DI NOI...

FALLO, SE CI TIENI ALLA TUA MISSIONE! ALTRIMENTI, FA' COME DICE LUI... LASCIA PERDERE!

LO CAPISCI, SEI UN OSTACOLO... DEVO FARLO!
CI HAI PENSATO TROPPO, AMICO MIO...

...ORA È TARDI!

ORA LE HO VISTE TUTTE... COME HA FATTO?
SI È SPOSTATO NEL TEMPO, DI UN'ORA O DI UN SECOLO... IMPOSSIBILE SAPERLO!

CONOSCE IL METODO MEGLIO DI ME, HA AVUTO TUTTO IL TEMPO DI IMPARARE.

MI VERRÀ UN DANNATO MAL DI TESTA, DI QUESTO PASSO...
È QUELLO IL LIBRO, MAC?

PENSO CHE LO SIA, QUELL'UOMO NON AVEVA RAGIONE DI MENTIRE. POSSIAMO ANDARCENE...

...CON LA LORO AUTO, PARE NE ABBIANO UNA NEI DINTORNI. QUANTO CI METTI A VESTIRTI?
TEUFEL... DOVE SONO?

OH... MA LEVATI DI TORNO, UNA BUONA VOLTA!

SEI ARRIVATA A BUON PUNTO... COME MAI, HAI CAMBIATO IDEA SUI LIBRI?
SCIOCCO... SENTIVO SOLO LA TUA MANCANZA.

CREDO DI ESSERE INNAMORATA DI TE, TI DISPIACE?

FA' PRESTO... QUESTO LIBRO CI FORNISCE LA TRACCIA PER LA PROSSIMA MOSSA... MA, ANZITUTTO, DOBBIAMO ANDARCENE DA QUI.
SONO PRONTA...

MA STIAMO IN GUARDIA... IL TUO GEMELLO CE LO RITROVEREMO FRA I PIEDI...
...PUOI GIURARCI.

LO SO. STA UN PASSO AVANTI A NOI, DEVE AVERLO FATTO DA QUANDO HA SCOPERTO LA MIA ESISTENZA...

È IN VANTAGGIO SU DI ME... MA IO HO TE! NON POTRÀ FERMARCI, CASSANDRA.

ECCOLA... È LA LORO AUTO.

CI RESTERÀ MALE, LA BARONESSA VON OFFENBACH... MA NON POSSIAMO CERTO FERMARCI A SALUTARLA A QUEST'ORA DI NOTTE.
BE'... METTI IN MOTO.
D'ACCORDO, ANDIAMO.

FERMA, LAGGIÙ! FERMA!

È ANCORA QUEL CAPORALE... HA UNA CAPACITÀ DI RIPRESA PIÙ CHE BUONA!
QUEL BASTARDO FIGLIO DI UN CANE... DAGLI GAS!

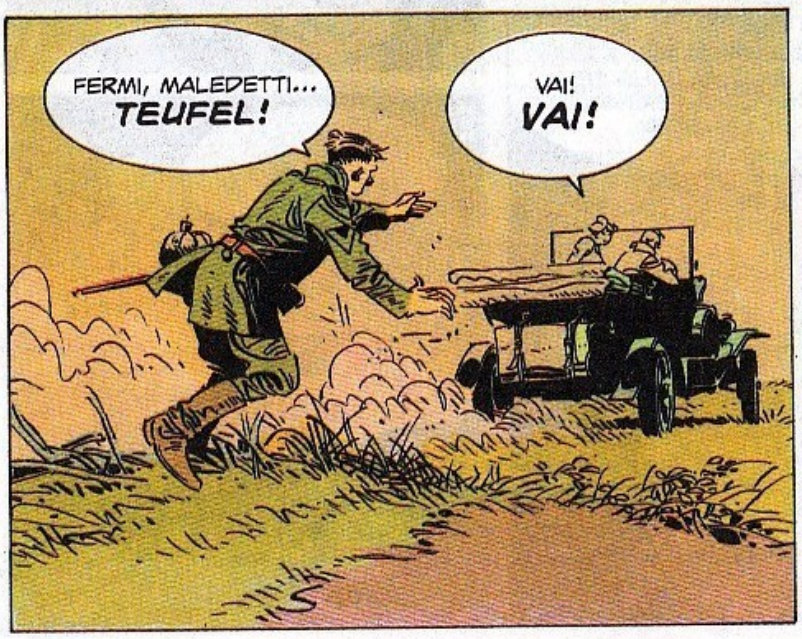
FERMI, MALEDETTI... TEUFEL!
VAI! VAI!

HA MOLLATO, IL POVERO BASTARDO... MA RESTO DELL'IDEA CHE SE LO AVESSIMO FATTO FUORI SAREBBE STATO UN BENE PER TUTTI!
fine